

MISBRUG OG BOLIG

Mål- og rammekontoret for misbrug og bolig
Københavns Kommune, Socialforvaltningen

Forår 2008

I dette nummer:

Institutionerne i centrum	1
Kort nyt	3
SOFDW-misbrug er gået i luften	4
Nye projekter indenfor alkoholområdet	5
Hjemløseområdet på dagsordenen	6
Farvel til og nye medarbejdere	7

Mens vi venter

Direktionen har meddelt, at der skal ske ændringer i Socialforvaltningen. Det er forståeligt ud fra de mange problematiske sager, der har været fremme i pressen og forståeligt ud fra de økonomiske overskridelser, der var i 2007.

Selvom det er forståeligt, kan det godt skabe usikkerhed eller minimum lidt spænding for medarbejderen på institutionerne, botilbudene og i centrene. Og sådan set også her i centralforvaltningen. Man spørger sig: hvor skal vi hen, får det betydning for mig og mit arbejde, mit forhold til kolleger og brugere?

Det er spørgsmål, som allerede er relevante på botilbudene og institutionerne i Socialforvaltningen. Her er der allerede igangsat en ændring, hvor institutionerne bliver samlet i centre. I marts måned afholdt vi således en høringskonference med medarbejderne og lederne om centerdannelsen. Her fik vi opregnet en række for-

behold omkring centerdannelsen. Det gjaldt finansiering, ledelsestæthed, bureaukratisering med mere.

Men vi fik også sat ord på nogle af de muligheder, der ligger i strukturen. Med centre øges muligheden for kompetenceudvikling på tværs; der kan udvikles mere specialiserede tilbud til brugerne, og centrene kan synliggøre institutionernes arbejde opad i det politiske system.



Birgitte Nystrup Lundgren

Og her kommer vi til pointen: samtidig med, at jeg anerkender, at ændringerne giver usikkerhed, forbeholder jeg mig retten til at se på de muligheder, der også kan ligge i ændringerne. Det vil jeg også opfordre jer læsere til at gøre. Mens vi venter...

Institutionerne i centrum

Socialforvaltningen har i lang tid haft særligt fokus på myndigheds- og lovbundne opgaver; det vil med andre ord sige fokus på lokalforvaltningens social-, handicap- og rådgivningscentre. På samme tid har institutionerne relateret sig til de forskellige kontorer i centralforvaltningen, men relationen til direktionen – og dermed også relationen til det strategiske/politiske niveau – har ikke været så stærk. Det skal der rettes op på. Det er i institutionerne, at de fleste af socialforvaltningens medarbejdere er ansat og de fleste af ydelserne

til borgerne kommer fra.

Centre til at skabe helhed

Det er planen at samle alle botilbud/institutioner i centre. Samlingen skal ikke ske fysisk, men organisatorisk og ledelsesmæssigt. Det betyder, at ledere, og til dels administrative medarbejdere, får ændrede opgaver, mens ændringerne for medarbejdere og brugere i første omgang ikke er særlig store.

(fortsættes næste side)

MISBRUG OG BOLIG

Institutionerne i centrum (fortsat)

Ved at samle centrene øges muligheden for at tænke institutionernes tilbud i sammenhæng. Det kunne over tid give anledning til at nytænke nogle af tilbudene. Fx kunne ensartede tilbud over tid differentiere deres ydelser til forskellige målgrupper.

gå, at lederne af de selvejende institutioner er forpligtet til at indgå i centerledelsen. Det betyder, at de skal bidrage med faglige vurderinger og information. Det vil også sige, at de skal vedgå sig de beslutninger, der tages af centerledelsen i forlængelse af de overordnede målsætninger for centret.”

”Ved at samle centrene øges muligheden for at tænke institutionernes tilbud i sammenhæng.”

Centre til at skabe dialog

Centrene skal ledes af en centerledelse, hvor alle institutionerne indgår med deres leder. For bordenden skal sidde en centerleder. Det betyder, at der i socialforvaltningen kommer et begrænset antal centerledere, som lettere vil kunne indgå i dialog med direktionen.

Knaster

Der er selvfølgelig også udfordringer med at danne centre. På MR-Misbrugs område har det særligt været relationen mellem centrene og de selvejende institutioner, der har været svær. Hvilken kompetence skal henholdsvis centerlederen og bestyrelsen have? Efter mange forhandlinger er vi nået frem til følgende formulering: ”I forhold til de selvejende institutioner kræver det, at driftsoverenskomsterne bliver genforhandlet med bestyrelserne. Her skal det frem-

Tidsperspektiv

Der har været nedsat en arbejdsgruppe for hvert af de fire mål- og rammekontorer. Arbejdsgrupperne har haft repræsentation fra de faglige organisationer og institutionslederne. Arbejdsgrupperne er nu nået til et resultat, som er sendt i høring blandt medarbejdere og relevante organisationer – herunder de selvejende institutioners moderorganisationer/bestyrelser. Sideløbende hermed vurderer direktionen, hvordan centerforslagene ser ud på tværs af mål- og rammekontorerens områder.

Efter høring skal strukturen til HSU og Socialudvalget. Centrene forventes implementeret d. 1.1. 2009.

For illustration af den nye organisation på institutionsområdet, se nederst på siden.

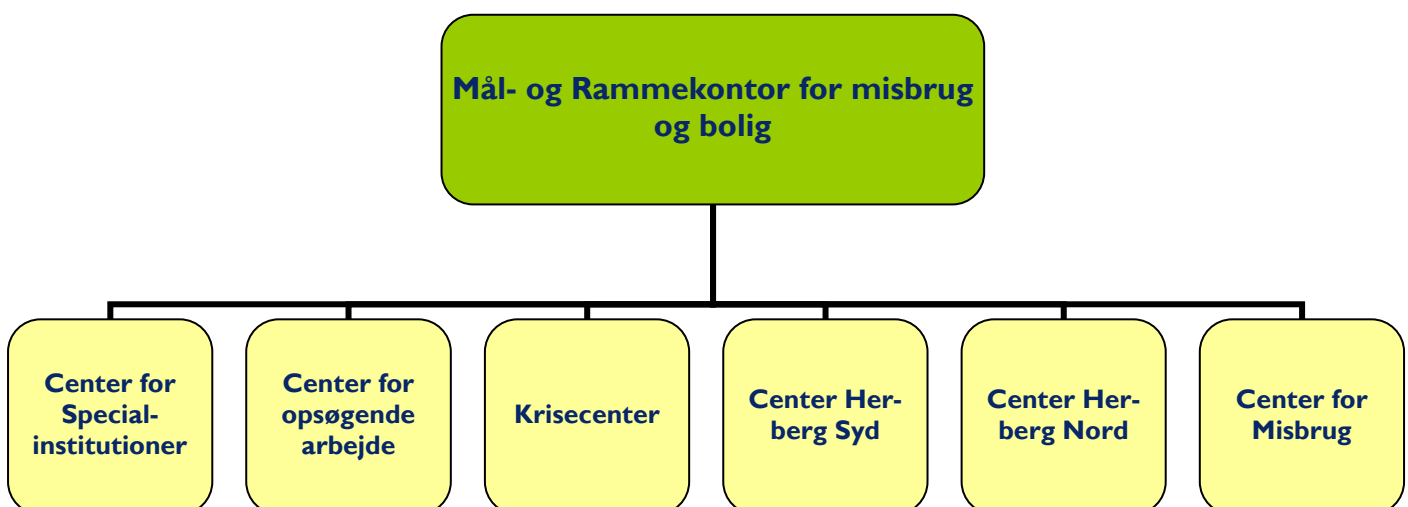

Forår 2008

Kort nyt - ny hjemmeside for Københavns Kommunes SundhedsTeam

Københavns Kommunes SundhedsTeam fungerer som en almindelig lægepraksis men uden klinik. Den består af 4 sygeplejersker og en læge. Alt arbejde foregår på gaden eller på væresteder og herberger.

komme ud af. Så kan vi hjælpe med at søge kontakt til hospitaler, rådgivningscentre eller andre behandlingssteder.

Adressen er: www.hjemlosesundhed.dk

Man kan få hjælp af SundhedsTeam hvis man ikke har en læge eller ikke har mulighed for kontakt med egen læge.

SundhedsTeam kan hjælpe brugere der er bekymret for om de fejler noget, synes de drikker for meget eller at deres stof forbrug er stigende og det er vanskeligt at



Kort nyt - Tandlægeklinikken Bisserne for hjemløse:

Åbner igen på Mændenes Hjem

Så er Bisserne - de hjemløses tandklinik åben igen.

Tandlægeklinikken Bisserne for hjemløse og udsatte flyttede den 19. december 2007 fra Falkevej .

Nu åbner Bisserne en ny tandklinik den 18. februar 2008 på Mændenes Hjem, Lille Istedgade. Den sidste 1½ måned har håndværkere indrettet en moderne tandklinik, så behandlingen kan blive optimal.

Bisserne tilbyder hjemløse hjælp til tandbehandling gratis. Der vil være åben på hverdage.

Behandlingen varetages af 18 frivillige tandlæger og 4 tandplejere, der alle har stor erfaring fra privat og offentlig praksis. De arbejder frivilligt og ulønnet og har i gennemsnit 2 vagter om måneden. Desuden er der ansat en klinik manager - Kate - til at koordinere behandlingen.

Klinikkens personale er faguddannede behandlere, der i princippet kan udføre alle de opgaver, en almindelig tandlæge udfører. I første omgang kan tandklinikken foretage behandlinger, der gør patienten fri for smerter. Hvis patienten ikke bliver færdig med behandlingen samme dag eller er i akut smerte, kan der laves en ny aftale direkte efter første besøg. Klinikken reparerer huller og behandler tandbetændelsestilstande. Længerevarende behandlinger i form af rodbehandlinger og evt. proteser aftales individuelt med tandlægerne. Nogle patienter vil blive henvist til et andet tilbud, hvis de ikke er en del af målgruppen.

Man kan komme forbi og få en snak med os eller ringe på alle hverdage mellem kl. 14 og 15 undtagen onsdag på telefon nummer 21 67 89 31. Man kan også lægge en besked på telefonsvareren. Desuden kan man i dagtimerne henvende sig til medarbejderne på Mændenes Hjem med henblik på kontakt om behandling.

Alle hjemløse er velkomne.



”Nu åbner Bisserne en ny tandklinik den 18. februar 2008 på Mændenes Hjem, Lille Istedgade 2, 1706 København V.”

MISBRUG OG BOLIG

SOFDW-misbrug er gået i luften!



”Her kan du f.eks. finde oplysninger om, hvem der søger behandling, hvor mange der er i behandling, om aktuelle tendenser i misbrugsmønstret, og om hvorvidt de politisk satte mål for stofmisbrugsbehandlingen er opfyldt.”

Du kan nu selv holde øje med udviklingen i stofmisbrugsbehandlingen i Københavns Kommune ved at klikke ind på SOFDW-misbrug på Socialforvaltningens hjemmeside.

Adressen er: <http://sofdw/?ID=BO5>

Her kan du f.eks. finde oplysninger om, hvem der søger behandling, hvor mange der er i behandling, om aktuelle tendenser i misbrugsmønstret, og om hvorvidt de politisk satte mål for stofmisbrugsbehandlingen er opfyldt. Du kan også se oplysninger om dit eget center eller institution.

Du kan aktuelt finde følgende rapporter på siden:

Rapporter til målopfølgning

- Stoffri udskrivning
- Tilbagefald
- Retention i behandling
- Nye brugere i døgn
- Behandlingsgaranti
- Boligstatus ved stoffri udskrivning

Rapporter om faglige fokusområder og aktiviteter

- Hjemløse i behandling
- Forsinket inddatering
- Brugere i behandling
- Visitation
- Hovedstof
- Etnisk baggrund
- Dødelighed
- Entrepriseforløb
- Belægningsprocent

Rapporterne trækkes fra Københavns Kommunes register over stofmisbrugere i behandling, ”Status-forskningssystemet”, der blev oprettet i 1994.

Siden 1994 har medarbejdere fra behandlingssystemet registreret oplysninger om brugere, når de indskrives i behandling, og når de udskrives. SOFDW-misbrug trækker på disse oplysninger samt på oplysninger fra andre af Københavns Kommunes registre, f.eks. folkeregisteret og hjemløse-registeret.

Rapporterne i SOFDW opdateres ugentligt og præsenterer de senest inddaterede oplysninger.

SOFDW-misbrug er udkommet i ”første udgave”. Der er en række nye rapporter på bedding, som vil blive lagt på, når de er færdigudviklede. De rapporter, der er under udvikling, er rapporter om brugernes forsørgelses- og beskæftigelsesmønster, om sociale handleplaner, om brugernes belastninger og ændringer i belastninger i løbet af behandlingsforløbet.

SOFDW-misbrug er udviklet i et samarbejde mellem MR Misbrug og Bolig og IT- og Ledelsesinformation. Niels Pio og Annette Boutrup Lyndby fra IT- og ledelsesinformation har ydet en ihærdig og engageret indsats i udviklingen af rapporterne, og der skal herfra lyde en stor tak til dem.

Kontaktpersonerne i MR Misbrug og Bolig er Dorrit Pedersen og Karsten Kristensen.

Nye projekter inden for alkoholområdet

I forbindelse med strukturreformens ikrafttræden overtog Københavns Kommune per 1. januar 2007 det samlede ansvar for alkoholbehandling. I den forbindelse blev der i budgetaftalen for 2007 afsat 2 mio. kr. til iværksættelse af nye tiltag inden for forebyggelse på alkoholområdet. Der er nu igangsat to projekter målrettet børn og unge i familier med alkoholmisbrug. Projekterne har finansiering til og med 2009.

På Familieambulatoriet Thoravej er der blevet etableret et alkoholbehandlingstilbud målrettet gravide og småbørnsforældre med alkoholproblemer. Målgruppen er gravide og forældre, der ikke umiddelbart er motiveret for at gå i behandling for deres alkoholmisbrug og ikke mener, at misbruget skader barnet/børnene.

Alkoholbehandlingstilbuddet på Thoravej tilbyder hjælp og støtte til gravide og småbørnsforældre med alkoholproblemer ved at:

- Skabe erkendelse omkring misbrug og motivere til alkoholbehandling
- Iværksætte alkoholbehandling (kortlægning af misbrug, drikkemønster, rusfunktion og risikosituationer)
- Understøtte og udvikle forældrekompetencer
- Understøtte og udvikle det private netværk
- Imødegå kulturel fattigdom
- Etablere et tæt samarbejde omkring familien med relevante samarbejdspartnere, herunder Børnefamilieteams.
- Udsluse til etableret behandlingstilbud efter behov (Alkoholenheden, praktiserende læge).

For yderligere oplysninger og visitation kontakt Lis Selander (psykolog) eller Trine

Arrøe (socialrådgiver).

Der er også blevet etableret en Åben Anonym Rådgivning for børn og unge i familier med alkoholproblemer.

Tilbudet henvender sig hovedsagligt til børn og unge i alderen 9 -18. Rådgivningen består af en telefonlinie, hvor børn og unge kan ringe og snakke med rådgiverne og/eller de kan møde op. Åbningstiderne for rådgivningstilbuddet kan ses på hjemmesiden.

Pårørende og andre kan også henvende sig på baggrund af en bekymring for et barn eller ung der lever i en familie med alkoholproblemer.

Som en del af Socialforvaltningen skal rådgivningstilbuddet endvidere styrke samarbejdet til den pædagogiske sektor og Alkoholenheden.

I forbindelse med rådgivningstilbuddet er der blevet oprettet en hjemmeside for børn og unge i familier med alkoholproblemer. På hjemmesiden kan børn og unge læse andres historier, debattere med hinanden og finde links til hvor de kan få hjælp. De kan også skrive til rådgiverne via rådgivningsbrevkassen.



Alkoholprojektet

Familieambulatoriet
Thoravej

Thoravej 24

2400 København NV

Telefon: 33 17 85 10

E-mail:

lis.selander@sof.kk.dk

eller

trine.arroe@sof.kk.dk

Åben Anonym Rådgivning

for børn og unge i
alkoholfamilier

Nørre Voldgade 15,
5. sal

1358 København K.

Telefon: 33 17 20 10

Web-adresse:

www.dedrikkenderhjemme.dk

www.dedrikkenderhjemme.dk

MISBRUG OG BOLIG

Hjemløseområdet på dagsordenen

”Spørgsmålet er, hvilke boligformer og hvilken socialpædagogisk støtte, som vil være mest gavnlig.”

MR-kontoret er i gang med at udvikle en strategi for indsatsen på hjemløseområdet. Strategien skal afklare og præcisere de overordnede mål og indsatser for området - et område som består af den opsøgende indsats, herberger, midlertidige boliger og kvinde- krisecentrene. Spørgsmålet er hvordan der skabes et flow mod en ”så værdig bolig som muligt” (bevægelsen til højre i figuren nedenfor) og forebygge et tilbagefald (bevægelsen til venstre i figuren nedenfor).

Mange hjemløse vil kunne hjælpes med forskellige typer midlertidige boliger, sær- boliger og skæve boliger, men nogle skal have særlig støtte og vil være bedst hjulpet i en egentlig plejebolig eller på et bosted for psykisk syge. En del af opgaven bliver derfor at tænke tilbudene i sammenhæng med de tilstødende områder som den sociale boliganvisning, plejesektoren og tilbu-

dene for psykisk syge.

Arbejdet med strategien falder godt sammen med et initiativ fra Velfærdsministeriet. Ministeriet udbyder en satspulje på 500 mio. over 4 år til hjemløseområdet. Det åbner for substantielle løsninger i form af boliger. Spørgsmålet er, hvilke boligformer og hvilken socialpædagogisk støtte, som vil være mest gavnlig. Svaret skal findes i strategien, men bliver hjulpet på vej af en behovsundersøgelse, som udføres af en ekstern konsulent og forventes færdig omkring 1. maj 2008.

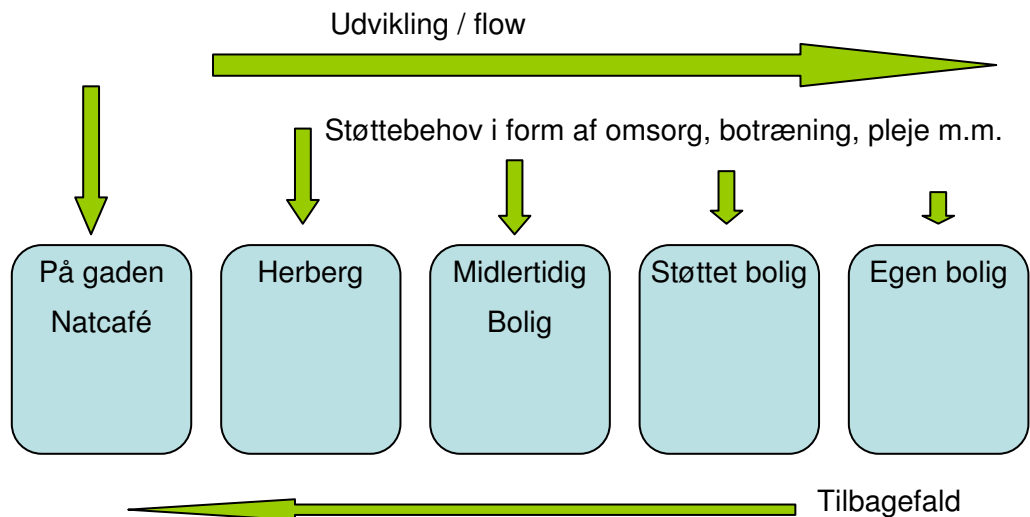

Forår 2008

Hvis du har kommentarer, forslag til artikler eller indlæg til nyhedsbrevet kan du kontakte Peter Boye Larsen på tlf. 33 17 33 76 eller e-mail TE91@sof.kk.dk

Nyhedsbrevet udkommer en gang i kvartalet og sendes ud elektronisk via e-mail. Hvis du ønsker at tilmelde eller afmelde dig nyhedsbrevet, kan du sende en e-mail til TE91@sof.kk.dk

Farvel til:

Siden sidste nyhedsbrev har følgende medarbejdere sagt farvel til kontoret::

Anne Mandrup, Thomas Greve, Helene Toldam, Jeppe Lau Marcher, Mikael Jarvad, Sine Gregersen og Søren Sünksen. Vi vil også sige farvel til Pia Madsen, der kun har været hos os i kort tid.

Den 27/2 blev der holdt afskedsreception for Mikael Jarvad, hvor bl.a. Anette Laigaard holdt tale.



Mål- og rammekontoret for misbrug og bolig
Københavns Kommune,
Socialforvaltningen

Socialforvaltningen
Mål- og rammekontoret for misbrug og bolig
Bernstorffsgade 17, 5.
1592 København V

Telefon: 33 17 34 97

Fax: 33 17 37 31

E-mail: sof_misbrug@sof.kk.dk

Nye medarbejdere

Lars Kaldahl



Som led i en omorganisering er Lars Kaldahl startet i bestillerenheden. Lars har indtil nu arbejdet i MR for

Voksne med særlige behov. Fremover skal Lars sammen med de øvrige medarbejdere i den nyoprettede bestillerenhed varetage udbygning og modernisering af alle Socialforvaltningens botilbud og institutioner. Derudover vil Lars frem til 1. januar 2009 varetage koordineringen af kontorets økonomiske opgaver.

Du kan kontakte Lars på 3317 3583 eller på W796@sof.kk.dk

Jessica M. S. Thierry

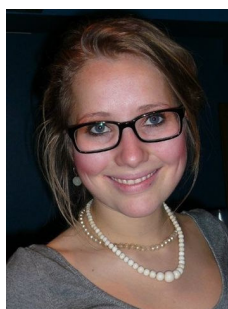

Jessica er ansat som studentermedhjælper i konteret. Hun læser statskundskab på 2. semester.

Hun skal hjælpe til på hjemløse-, prostitutions- og kvindekrisecenterområdet og arbejder primært sammen med Tina Wils, Thomas Lund og Tune Møller.

Du kan kontakte Jessica på WL56@sof.kk.dk